中華郵政特准掛號立券按照總包特別優待並寄遞之報紙　登記證中宣會中字二一五一號　內政部警字四七二四號

立報

第二年第三四七號【創刊於民國廿四年九月二十日】

館址：上海九江路第二八九號【電話】總管理處及營業部：九六〇八一　編輯處：九五九〇八一【電報掛號】三一二一　南京分館：新姚家巷二號

報價：零售（今日一張半）銅元四枚　一月　三角五分　三月　國幣一元　半年　一元八角　全年　三元四角　郵票按九五折計算　外埠月加寄費一角

今天：【天氣報告】山東附近天晴頗寒，吹強烈北西風。揚子流域天陰有霧，轉寒，吹勁稍北西至北東風。

天天讀報最易增進本身對於國家的認識，故欲民族復興，必先實行報紙大衆化

中國人應用中國貨
華德老牌
發光明　電費省
燈絲堅固　不怕震動
各華電料行　大公司均有出售

投降指導員（少衆作）

綏北匪偽全肅清　我軍將推進滂江

王英部明大義已全數投誠　綏東情勢又吃緊

【本報北平十一日專電】綏電：大廟克復後，綏北大勢已安定。匪積極向商都增援，圖以熱偽軍主力進犯，綏東形勢轉緊。趙承綬現即赴綏東指揮，王英部投誠旅長葛子厚十一日在綏與傅作義趙承綬商編制，即返綏北，某方飛機十一日又飛大廟轟炸。我軍乘勝向滂江推進。

【歸綏十一日電】國軍收復大廟後，某方甚爲惶恐，除派機轟炸國軍外，仍謀掙扎報復，國軍現已增加防備。路透社訊：綏軍昨日克復大廟，入鎮時，當地蒙民張臂歡迎，傳王英已被人暗殺，但未悉行刺者爲誰。

【歸綏十一日電】大廟收復，綏境匪偽及其根據地，已完全肅清，王英部軍，憲兵隊長張蔭棠等，九日攜石玉山，率部親至我陣地投誠，王英至此，當急乘馬落荒逃往大廟東北八九十里之法啓可哈拉巴蓋，我正追擊。此次反正各部共軍官二百餘，士兵兩千餘，攜汽車十餘輛，礮四門，機槍廿餘挺及電臺，烟毒彈，毒瓦斯文件甚多。此次王英部金憲章石玉山騎步兩師反正，主動者爲豫人葛子厚，化名華治國，參加匪偽，虎穴探子，卒如願以償。

【南京十一日電】蒙藏委員會十一日接閻錫山電稱，據傅主席十日西電稱，退集大廟哈同廟等處之偽第二師師長金憲章，率所部約兩千餘名，於十日反正，金本人已抵烏蘭花，所部約於十一日午可到烏蘭花附近。

政治方法的成功

【歸綏十一日電】某軍當局談：此次國軍克復大廟，非僅單獨爲軍事上的勝利，實乃政治方法的成功，蓋軍事勝利，類多只限於克一地，而不能把握全局，惟其政治方法成功，乃能使全盤解決，故今次之克復大廟，其意義正不以克一地爲已足，在事實上，已更進而使綏北全局，趨於完全結束。

某方之毒辣計劃

【張家口十一日電】某方因南壕塹李守信部匪偽雜軍，數攻興和不利，知純以步砲騎兵絕難獲勝，決於再度西犯中，以飛機轟炸及施放毒瓦斯爲主幹，現連日由張北運到毒彈甚夥，十一日晨指導技術員，已由張北到達十餘人，某國籍之飛機員三十餘人，於七日由赤峯抵多倫，十一日晚或十二日早，亦可到達，預料綏東大戰將起。

金石等聯名通電

【歸綏十一日電】王英部將領金憲章，石玉山，曹凱，葛子厚，張子政，王奉鈞，趙奎閣，王惠民，先後反正，十日聯名發出通電，略謂憲章與玉山，於八九兩日，分率王英全部十團，先後歸誠，實現初衷，吾中華民族，勢須團結自救，中國人不打中國人，殆爲全民一致心理，即有一二喪心，亦難制止其部下，不作漢奸行動，救國偉業，已驟良甚，凡吾胞衆，願共努力。金憲章，石玉山，曹凱，張子敬，王奉鈞，葛子厚，趙奎閣，王惠民叩灰。

今晤高宗武　談商中日問題

【南京十一日電】據日大使館發言人稱，須磨已與高宗武約定，於十二日下午五時，在高公館會見，繼續折衝中日外交問題。

蔣委員長嘉慰前方將士　陳誠抵陝謁蔣報告

【西安十一日電】陳誠日前奉命赴綏，對前方軍事已與傅作義等會商，事畢返并謁閻，本月六日來此謁蔣報告，閻蔣對各將領，遵照中央授予方略痛擊匪偽，及前方將士在冰天雪地中忠勇奮發，深爲嘉慰。

我軍最近克復的大廟

按大廟又名大廟子，蒙古名錫拉木楞召（即廟意），又名什拉卯利召，俗名貝勒廟，西距百靈廟百六十里，南距烏藍花六十里，再南距武川百五十里，東距嘉卜寺（一名化德）約四百餘里。

外部負責人談話　對日方聲明逐一解答

在我領土非法行動斷不容許

【南京十一日電】日外務省於十二月十日以發言人名義，發表關於此次中日交涉之聲明，記者十一日往訪外部負責人員，茲將談話經過列後：

（記者問）日外務省十日發表聲明，不知外部如何觀察？（答）本部對此次中日交涉及所持態度，已於本月七日發表聲明，盡量說明，殊無再行聲明之必要。（問）日外務省聲明書中有中國對於聘用日籍顧問，取締不法朝鮮人，減低中國入口稅三點，雙方意見已一致等語，眞情如何？（答）我方對於上述問題意見，本月七日中央社所發表消息，尚屬符合，眞相請參閱該項記事。（問）日外務省聲明書中，稱中國已答應日本根絕一切排日運動，並改訂排日教科書，實情如何？（答）我方於過去談話中曾一再說明，我政府已竭力敦睦邦交，誥誡人民，惟人民情緒，發於自然，恢復人民情感之道，首在剷除足以引起惡感原因，否則政府雖嚴加取締，未必能獲得吾人意想之效果；至於取締排日教科書，我國本無所謂排日教科書，且教部原設有教科書審查委員會，但教科書中包含歷史的記述，不能加以干涉。（問）日外省謂關於各種發生事件之本身，我方已大體容納日方之要求，此說確否？（答）綏事發生後，本部即[illegible]辦決，目下正開始商談解決辦法。（問）日外省謂我方於綏事發生後，似有否認既往談話之態度，確否？（答）我方並未否認在交涉中所談各節，惟新事態突然發生，致進行商談，倍覺困難。（問）日外省謂萬一在華日人生命財產的安全感受威脅，或在華權益被侵害時，日方將採取必要措置，我對此取若何態度？（答）我對日合法權益，確無加以損害之事，對於日人生命財產，自當保護，但我政府對於任何外國，以任何藉口在中國領土內採取任何非法行動者，斷不容許。

蔡元培病勢可慮

年老體虛各醫會同診察　吳鐵城等均連日親到探視

【本市消息】蔡元培自上月廿八日起，感覺不適，最初由中央研究院院醫宋梧生診視，數日後，延請紅十字會醫院醫生吳旭丹及法國醫生謝華會診，數近復由上海醫學院院長顏福慶請德醫生，同濟大學校長翁之龍，請該校教授加斯丁，加入會同診察，據聞因蔡氏年老體虛，病情深爲可念，連日親往蔡宅探視者，有吳鐵城、李盤濤，張元濟，王寵惠，王世杰，羅家倫，朱家驊等。【南京十一日電】朱家驊十一日下午五時飛滬，探視蔡元培病，偕朱倘須來京，然後赴杭履新。

青事和平解決　商定七項辦法

日陸戰隊準備撤退　青市府已全部接受

【青島十一日電】各廠已在準備中。十日夜沈鴻烈與西春彥，將青案解決辦法（見後）完全商定，緊張空氣，已全除，日第三艦隊司令長谷川，十一日晚乘出雲艦赴滬，日陸戰隊十五日前，將全部撤退，十一日午後一時起，少數日水兵，乘汽車載行李等物向各艦上搬運，似準備撤退。日各紗廠均發出布告，定十四日晨六時起開工，今日起復工。

【又電】關於日紗廠復工問題，日方擬定辦法七項，函請市府協助辦理，市府已復函允辦，其內容爲：（一）被解僱工人，情節較重者處罰；（二）不良工人，遣送出境；（三）其他解僱工人，尤須嚴重取締，倘或發生事件，市府即負責辦理；（四）有煽動工潮者，即遣送出境；（五）中國官憲對於各廠復工，應積極協助，市府十一日發出佈告，勸告工人安心工作；（六）被開除之工人，市政府不予僱用；（七）將來公安局爲維持治安計，於不良工人煽動或加阻撓者，施行嚴厲澈底之取締，各廠復工後即全部撤退。

交還龍旗一面

克里拜昨宴王正廷

庚子之役被德軍奪去者

【本報特訊】德駐滬總領事克里拜及德孚洋行昨午在國際飯店宴請王正廷，克氏親將庚子之役（一九〇〇）德軍在平奪去的前清龍旗一面交還，表示中德友善，同時並以十一屆世界運動會紀念冊數本致贈王氏。

中日談判　日方否認放棄外交途徑

對中國之保留在考慮中

【東京十一日電】中央社訊：日外務省發言人今日接見外國新聞記者時，否認同盟社所傳日政府已放棄與中國由外交途徑解決問題的希望，並謂日政府仍希望由外交途徑解決對華各問題，此種希望可以日政府尚未召川越返國的事實證之。該發言人今日第一次承認日政府對中國之保留，已予以考慮，但謂日本決不接受之。

段靈車昨抵平

宋哲元等親迎祭奠　今日移停臥佛寺

【北平十一日電】今晚九時二刻，段祺瑞靈車抵平，全市下半旗，宋哲元等親到站觀迎祭奠。段靈今晚停廣通寺，十二日始移臥佛寺。

要聞簡報

□財部正式否認將修改進口稅則。

□晉綏剿匪總部昨在歸綏公祭此次陣亡將士。

□冀察政會嚴禁開會遊行，違者以破壞治安論罪。

□成都市政府撤銷問題，業經十一日川省務會議正式通過，決予撤銷。

□外[illegible]成都事件後交涉，我方擬向各國[illegible]撤銷在蓉地所設[illegible]，[illegible]項消息與事實不[illegible]。

德國政府化學家發明製補劑
康
本劑係採取強壯動物之內分泌物，用特殊科學方法提製而成，具有「補腦」「補血」「補腎」三大補力，爲現代最進步之唯一完善大補劑！
德國製造
贈書　長壽秘訣　內容豐富　附郵二分寄上海郵箱一四六五號柯爾登洋行即寄

中央運動場
回力球
每星期日加賽日場　晚八時起
今晚新聘名手與賽表演紅藍
奧勞　薩查萊　蘭地　爾古禮

「哈槐納」雪茄烟，用最上等的烟葉，含極少的菸精，所以……
哈槐納雪茄烟
全球人人愛吸
古巴國菸業公會委員于萬馬愛利
哈槐納烟葉行啓
南京路一百廿號　電話一四二二一
行銷
各大公司及洋貨號均有出售

永遠不增價，終年不休刊，憑良心說話，守眞憑實據報告新聞

英王退位詔昨生效　約克公爵今日即位

愛德華改稱大衛溫特沙　昨晚乘自備飛機離倫敦

【倫敦十一日電】英王愛德華八世退位的法案，十一日下午一時半由上下兩議院三讀通過，送經英王照准，一時五十二分由國會書記公布，成爲法律，愛德華八世即從此退爲平民，可與愛人辛博森夫人自由結婚。新君約克公爵定十二日下午三時在聖詹姆斯宮正式宣布即位，上尊號爲喬治六世。（因維多利亞女王表示不願後代英王以她的丈夫亞爾柏親王的名字爲王號。）兩院定十二日起宣誓效忠新王，新王定十四日下詔國會。十四日適爲新王四十一歲生辰，全國籌備慶祝。

英王退位法案分三款：（一）退位詔應即發生效力，愛德華八世於是不復爲君主，由皇族中承繼皇位的其次者接受王位。（二）愛德華八世與其或有的子女及此子息的後裔，在退位後無權承繼王位。（三）皇家結婚律對皇族中人婚姻，須由國王允准一節，在退位後不得施於愛德華王與其或有的子女和後裔。

在通過英王退位法案之前，馬克斯頓提議廢棄世襲的王位，改爲共和國，結果以四〇三票對五票被否決。

愛德華八世退位後，改稱大衛溫特沙先生。十一日晚十時作廣播演說後，即乘自備飛機從倫敦飛出，究往何地點並未宣布，現有緬馬，瑞士，丹麥三說。但在辛夫人離婚案未核准提早發生效力之前，決不即往訪辛博森夫人。按英國歷代君主，僅有詹姆斯二世曾於一六八八年以王璽投於泰晤士河而離倫敦，國會就宣布他退位。詹姆斯二世退位的日期，恰與此次愛德華八世退位同日，可稱巧合。

獨立工黨議員演說　君主制度不適合英國

法西斯派二千民衆示威　或將有人組織愛德華黨

【倫敦十一日電】英國下議院十日晚繼續開會，反對工黨領袖阿德里少校，自由黨領袖辛克萊，極端保守黨領袖邱吉爾，都頌揚包爾溫首相及王室，但獨立工黨議員馬克斯頓反對派工黨議員莫治胡德，共產黨議員加拉許，獨立工黨議員布恰南相繼發言，則措詞激烈，出於意外。全場譁然。馬克斯頓稱：「就過去事變，足證君主制度已不再適合，英國應改爲共和國。」威治伍特責難政府，稱不應逼迫國王退位，因國王爲宵小所包圍，此輩利用國王情感，以謀反對內閣及憲法，致國王不能安於其位。加拉許稱：此次事件，工黨方面所取態度，可稱墮入政府圈套中，勞工運動今應有所表示，以期自拔。布恰南稱「凡頌揚國王的都是偽君子，其居心不堪過問」。韋治胡德預料：將來或將有愛德華黨出現，遙奉海外的國王。十日有暴動民衆二千人，大半爲法西斯派黑衫黨，由一百五十人領導，闖到唐寧街十號，高呼「打倒包爾溫」「擁護平民國王」等口號。首相私邸門前，有民衆要求由國民全體投票取決，雖經警察驅散，又聚集他處，且人數愈增多。

包爾溫將引退　由張伯倫組閣

【倫敦十一日電】同盟社訊：處理英國空前難局的包爾溫首相，傳將在新王即位及其他善後事宜告一段落後，于適當時機引退，而由現任財相張伯倫組閣。

美戰時非常法案

海陸軍當局擬具　大總統有權統制一切　以確保戰時軍需供給

【華盛頓十日電】美國陸海軍當局鑒於國際關係惡化，曾在戰時國家總動員的方針下檢討具體案。十日海長史璜生與陸長伍特林聯合發表戰時非常法案，內容以統制國民生活的權限賦與大總統，內容如下：一，在戰時，大總統得以命令動員各產業部門，以補充及維持武裝力量；二，大總統命令所及範圍內，爲1，動員政府各機關的人員及各企業部門的管理機構，且於一定條件下，徵發製造工業；2，公定物價，統制商品的製產分配，且公定不動產價格並租借費；3統制商品及股票交易所；4，禁止暴利投機及囤積；5，預防的輸入政策，及其他對於敵國所加的經濟壓迫；三，爲統制管理戰時的產業機構，設立文官制的軍事資源院，並設戰時貿易，戰時金融價格統制等其他各局；戰時通商局，與聯邦海運委員會協力統制海運。

干涉西內亂　德直認不諱

英法調解建議　禁止各報登載

【日內瓦十一日電】國聯行政院應西班牙政府請求召集臨時會議，討論某某國干涉西班牙內戰所產生的局勢，已於十日下午舉行非公開會議，西外長特爾代育定十一日發表演說。行政院主席，即智利駐英大使愛德華斯，擬提議設立三國委員會，與國際紅十字會，使馬德里城內的各國外交使節及難民等，遷住安全地帶。

【柏林十一日電】自英法兩國提議調解西班牙內亂後，德國仍以西「國民」軍政府爲該國唯一合法政府，并以爲必須竭力阻止布爾塞維克主義侵蝕西班牙國，所以禁止各報登載英法兩國所提建議，等到今後法國報紙寄到後，一般人才曉得有這樣一件事情。

【里斯本十一日電】此間西叛軍某高級人員談：調解西國內亂，決不可能，非待到內戰當事雙方，有一方完全覆沒後，戰事決不停止。

政黨反對空前大預算　日政府準備解散議會

如議案被修改即斷然處置

【東京十一日電】日政府將提出卅億四千萬元的空前大預算等重要法案於第七十次議會，預料議會言論，將攻擊官僚獨占主義，同時預算審議也必相當白熱化。尤其與國民生活有直接影響的財產稅，售出稅，出口統計稅的新設，及地方稅的改廢，認爲是推翻地方自治的重大結果。政民兩黨，有相當強硬反對論。照現在情勢，難免不提出修正案；今後趨勢，未可預斷。日政府方面，以下屆議會爲現內閣最初的通常議會，且須提出巨額國防費等許多重要法案，極望議會圓滿通過，萬一政黨加以重大修改，對增稅案及電力國營案，破壞根本原則時，決斷然解散，促政黨反省。

日對蘇表強硬

準備用任何方法　必在堪察加捕魚

【東京十一日電】中央社訊：日外務省發言人十一日宣稱：日本不問蘇聯是否簽訂新漁業協定，準備用任何必要方法，恢復在堪察加一帶捕魚之權。又稱：是項捕魚區域，爲日人在數百年前所開發，樸資茅斯條約所規定的日本捕魚權，必須保護。該發言人以閃鑠之詞答外國訪員關於樸資茅斯條約中滿洲地位的問話，稱此屬另一問題。

法衆院財委會核定　下年度預算

不敷四十餘萬萬法郎

【巴黎十一日電】法衆議院財政委員會確定一九三七年度預算案：收入總額爲四百三十六億八千五百萬法郎，支出總額爲四百八十億二千二百萬法郎，收支相抵不敷四十三億三千七百萬法郎。較政府原案所規定的不敷數額，增加七億六千六百萬法郎。因稅收預算較政府原案減少，如營業稅減五億八千萬法郎，進口稅減一億五千四百萬法郎，而追加支出，又增多一億四千六百萬法郎，而政府各部經費，則較政府原案削減。

法國老牌
山得爾密地
SANTAL MIDY
止濁利便　功效立見
法商百部洋行獨家經理

Normandie
法國飯店及大菜館
霞飛路390—394號　電話84899
早晚餐每客一律一元五角
並有大會實惠可承蒙
每逢星期六星期日下午六時至七時
Apéritif Concert

補血特效藥
力弗肝

今日下午四時開幕
中央舞廳
新型的舞城
科學熱風　溫度舒適
贈送紀念香水
舞女有新自北平聘來別具風格
地址：上海五馬路中央大旅社內
電話：九二三零零轉接

藍寶司干香煙
奉贈中國國貨公司
禮券壹千元正
實行提倡用國貨
國貨禮品　人人悅愛
藍寶司干　個個讚美
中國人應吸中國香煙

中國國貨公司
敬奉
亞浦耳長壽燈泡　一只　八角
冠生園杭州打餅乾　一包
三友實業社三角毛巾　一條　一元
中國化學工業社時代香精　一瓶
家庭工業社蝶霜　一瓶　一元二角
五和織造廠鵝牌保命汗衫　一件
新亞藥廠維他賜保命　一件　一元五角
華美烟公司藍寶司干香煙　六聽　二元
美亞織綢廠華綢衣料　一項　三元五角
合計國幣拾元整

華贈指導
●國貨六色　價值十元●
以藍寶司干空殼五只附寄上海南京路中國國貨公司，列明姓名住址，即贈上列國貨禮品一份，先到先贈，額滿爲止。
本公司依例將此事委託律師保存，贈送截止日期，民國廿六年三月一日，在本公司及各大報揭曉，每人投票不限次數。

報紙大衆化是價錢便宜人人買得起文字淺顯人人看得懂

立法院昨日會議 通過兩公債條例

山西省明年發行公債一千萬 京贛路建設公債一千四百萬

勞動契約法及最低工資法均通過

【南京十一日電】立院今晨會議，主席孫科，討論事項：（一）勞工法委會報告起草勞動契約法草案案，決議第二條修正，第十條刪除，第卅八條卅九條傳染病上均加惡性二字，餘照審查意見三讀通過。該法要點爲勞動契約條件，依當事雙方之合意定之，勞動者有發明權時，其發明權屬於勞動者，勞動報酬於僱方破產時，對僱方財產有要求最先清償權。（二）最低工資法案，照勞工法委會審查報告修正通過，全文廿三條，要點爲最低工資率，應就當地生活程度及各該工業情況，依左列標準定之：甲、成年工以維持其本身及供給無工作能力親屬二人之必要生活爲準。乙，童工工資不得低於成年最低工資之半數，最低工資率之訂定，由勞資及主管官署合組最低工資委員會辦理，勞資雙方不得訂立少於最低工資率之契約。（三）民廿六年晉省公債條例及還本付息表案，（四）民廿六年京贛鐵路建設公債條例，及還本付息表案，均照審查報告通過。

晉公債條例要點

民廿六山西省公債條例十一條要點如次：（一）用途爲山西省府爲償還省銀行墊款。（二）定額國幣一千萬，民廿六一月一日發行，償還期十三年，民廿九六月卅日起每半年還本一次，至民卅八年十二月卅一日全數還清。（三）基金指定山西田賦省附稅全部，不敷時由山西省田賦正稅項下撥補足額。

京贛路公債條例

民廿六年京贛鐵路建設公債條例計十三條，要點如次：（一）用途爲展築自宣城至貴溪鐵路，由財部鐵部會同發行。（二）定額一千四百萬，民廿六年一月發行，定期十年，每年六月卅日及十二月卅一日依還本付息表，各還本一次至民卅五年十二月卅一日全數還清。（三）基金，甲，由鐵部與管理中英庚款董事會訂立合同，借用由完成粵漢路借款項下，歸還中英庚款本金。乙，京贛鐵路開始營業後之收入。

馬相伯今晨晉京

于右任偕行

【本市消息】九七老人馬相伯，決偕其家屬定今晨八時由滬北站掛車晉京居住，于右任同行。首都新居在鼓樓附近大方巷十二號，與于右任宅比鄰，房有十數間，已由在京親友代爲佈置，傢具書籍等，大部份兩週前已運往。馬對此行極興奮，到京後，除極力提倡援綏運動外，將稍從事譯著工作。（5）

全市歌唱界聯合大播音，因節目繁多，延一星期舉行，定今日舉行會議，商排節目，此次播音，並將播送本報一日運動歌，均將參加。（5）

設軍人服務所

全國青年協會軍人服務委員會昨午開首次會議，由該會戰區調查團美人艾德敷（華北區總幹事）報告前綫視察經過。後調查團向大會建議：大會對建議各點，完全接受。聯合救災會前日開救濟組會議，公推屈文六赴戰區放賑。昨日該會又召開籌募組會議，議決籌募辦法多項，並呈請政府再發鉅款解災區散放。

湘米商亦反對

恐礙湘米銷粵

【本報長沙十一日專電】湘米商聞粵省府呈請中央減免洋米進口稅，恐於內地糧食流通與湘米銷粵前途發生障礙，紛呈省府請電中央暫行否准，省府本日轉電財實兩部核辦。

林主席

昨離閩返京

【福州十一日電】林主席十一日晨乘車赴羅星塔，登乘楚瑞軍艦返京，中午啓椗，計程十四日可抵京。

滬慰勞救護會 邀請梅蘭芳程硯秋 演義務戲援綏

現正積極籌備中

【本市消息】本市慰勞救護會昨開四次全體會議，議決邀請梅蘭芳程硯秋在滬演唱義務劇，以全部收入作爲援綏捐款，請本市名媛閨秀六百人擔任招待。梅程二人，已允各演半月，現正由杜鏞等籌備；日期在兩週後，預定程先演梅後演，地點約在黃金大戲院，聞名票杜鏞等。

廣州厲行新生活 「夜生活」從此終止

遊藝場酒店午夜均休業 街頭寂靜行人車輛絕跡

【廣州十一日電】一向很興盛的廣州「夜生活」，現已不復存在，因爲當局厲行新生活，全城各戲院各遊藝場，餐館茶肆商店等，午夜須一律休業。又官方自禁止打麻雀牌後，全城餐館與旅館已異常寂靜，營業大受影響。最近警署並禁止人民在午夜行走或乘車經過街道。新生活委員會令人民早眠早起，公共汽車及其他車輛亦遵令於午夜後停駛。

簡訊

□宋子文昨午由港乘日本皇后號輪北返，定明日到滬，劉紀文，胡木蘭，劉維熾，□張惠長等同輪北返。□黃紹雄暫緩赴陝謁蔣，定今明日內啓程赴鄂接任，浙省府秘書長黃華表昨日由杭來滬，晤黃有所請示。□美人紐松在許昌遇害案，昨晨由漢口美領事法庭審畢，經證人六名作供後，主審官判稱「查十二月三日有華匪一羣，入許昌烟公司，內有一不知姓名匪開槍將紐松擊斃」。

評論

收復大廟後的戰事

察綏戰事，絕不是局部的剿匪戰事，是抗敵除奸的神聖民族戰爭。在攻克百靈廟之後，我們更得很充分的證據；同時全國人士熱烈援助綏遠抗戰的將士，就是認爲他們担任了神聖的民族任務。

現在綏北方面的國軍，於收復百靈廟之後又收復大廟子了，圖擾綏北綏西的僞軍，已經盡失所據，國軍今後可以盡力東征，規復察北六縣及東北僞軍的巢穴。是的，我們軍隊的任務是守土抗敵；但是我們應該守的土，不僅是察哈爾。興安嶺，長白山的山麓，黑龍江，遼河，鴨綠江等區域，都是我們的將士所應該牢守的領土。我們相信我們的將士，是沒有一個不願爲守我們的領土而拚命的。

把每一個戰事當作局部事件，這正是敵人所唯一希望的事，正唯這樣。他們才有「各個擊破」的機會。反之，我們如其也中了它這一套的計，眞是自陷絕境。因爲敵人佔據着形勝之區，今天入寇，我們今天擋一陣，明天稍停，我們也就中止還擊；那末，它可隨時入寇一處，我們將防不勝防。所以我們的唯一辦法，是不必等敵人入寇，應該下整庭掃穴的決心，肅清卵翼下的叛逆。

現在，有人又散播我們將使綏遠戰事告一段落的謠言了，這正表示出敵人的希望！我們相信中國人是不會上這種鬼當的！

言林

「蛀虫」的末日

楊庚

魯迅先生曾經說過這麼一句話：「敵人是不足懼的，最可怕的是自己營壘裏的蛀虫，許多事都敗在他們手裏。」

這種所謂「蛀虫」，我們隨時可以看到，有些是故意用文字或語言來宣傳敵人的種種，以威嚇民衆的；有些是直接出賣民族利益，爲敵人做走狗，以圖自己的榮貴的。

各式各樣的「蛀虫」，不論他們用怎樣的方式來破壞大衆的營壘，都是我們的敵人。

「蛀虫」們固然是可怕的，但同時他們也是可憐的，他們決不能永遠的支持下去。他們譬如一匹馬，一旦衰弱了，就會失去主人的歡心，而遭殘殺。

不是麼？試看那些「蛀虫」們，偶一不慣，就要受到「監視」，再進一步使有生命危險。例如曾在冀東作惡盛極一時的趙雷，最近被某方槍斃了。這個例子對於現在正替敵人的勢力來禍害民族的王英，李守信，以及殷汝耕等輩，的確是一個最好的教訓！他們將會有和趙雷一樣的結果，這是很可能的事！

這眼前的事實，以及過去許多事實，都顯示着「蛀虫」們的末日是一天趨近一天。現在僞匪裏面有些同胞們不願受利用而紛紛反正的事實，也足證明上面那句話。

目前，英勇的綏軍正在肅清這些禍害民族的「蛀虫」，獲得了很大的勝利。在後方的我們，也得盡每個人的力量，用各種不同的方法努力去撲滅許多許多的「蛀虫」！

★★準備戰爭★★

浩青

在強敵的侵略底下，中國只有抵抗應戰才能夠生存，祇有和敵人死拚才有出路。但是，中國人素來是惰性極重的，總希望着遨天之倖，可以避免而無須乎奮鬥的。大多數人雖然感覺到國家的危急，但總還存着「若可以不至決裂，暫且忍受，或可相安無事」，這樣的苟且偷安，逃避責任的心理。

然而，敵火和轟炸的聲響已經驚醒了迷夢。希冀幸免的心理該可打消了吧。

這不是局部的，湊境上的匪患。祇問問匪軍的械彈從那兒來的，坦克車，飛機，又是那一方的東西，便可知道一切都是敵人的詭計陰謀。這是強敵對我整個國家的事情，今日可以發生在綏遠，明後天也許可以發生在別處。他們的目的並不祇在綏遠呀！

所以，我們應當認爲；這是關係整個國家的事情，或許就是大戰爭的序幕也未可知，這須要全國一致起來，共同對付的。我們要準備抵抗到底，因爲綏遠方面若不得逞，他會從別處再發動的。我們非急速準備戰爭不可！

「洪秀全的姓」及其他【下】

五知

第二我現在的意見：並且有人知道秀全姓洪，又相信洪秀全確實姓洪，並非冒姓，這完全是根據新史料的發現，其力量不能不教我服從，在未得更有力的相反史料發見以前。請拓堂君看看「逸經」第二期，上面登有簡又文君的「遊洪秀全故鄉所得太平天國新史料」一篇文章，他親到洪秀全故鄉花縣去調查，會見了太平天國最近的洪氏遺族，那裏還有洪氏祠堂；有秀全祖先的洪氏墓碑；有秀全作三家村先生的書塾；以及故老的傳聞，都證明秀全的是姓洪。

在這裏我進一層又有個很重大的發見，或也可以說是自辯：我覺得秀全雖不是冒姓，然因姓洪遂發生極大的影響。當洪楊初起的時候，本來是以韋正爲首領，（卽後來北王韋昌輝）同時石達開也是有勢力的紳士。及佔領紫金山，大黃江以後，才派人去把洪秀全迎接起來。因此有些書上說，韋昌輝把領袖地位讓與洪秀全。大家何以這樣的擁戴他？固然一方面他有作領袖的才幹，所謂能煽惑，最重要的，或者大家因爲他姓洪，是貴號爲「眞命天子」。所以他雖不是假冒姓洪，而其結果與冒姓一樣，是得到洪字絕大的恩賜的。假使他是姓洪的話，我想我這個推斷是具有相當理由的。

「洪秀全的姓」的問題討論完以後，便是應該附帶談到的，當時一般作反清運動的人，大多數都改名換姓。最明晰的，如洪大全本姓焦，李秀成本姓楊（太平軍稱秀成爲忠王榮千歲卽以此。）而秀成何不改姓朱或洪，或明，乃改姓李？我想他們更顯著的動機，可分爲消極積極兩方面！消極的是避禍，但清朝的法律，對大逆不道的叛逆，是要「赤族」的。「族」的範圍多麼廣，所以改姓名，是預備萬一敗亡被擒，免得累及宗親。上面所引的奏疏至也曾經提到此點。於積極的理由，除了包藏避的理由外，也借名義，以便煽惑，不過只可以姓朱或洪，及秘密社會中前後的幾個姓而已。（廿五，十二，八於上海。）

讀者通信

編輯先生：

我報告你一樁無聊的事，這事足以證明所謂「藝術家」與「報紙」的愚笨。十二月八號這里（南京）的某報裁着這個標題和一段記事：「星期五之夜——魯迅降乩記」「在星期五的夜間，夏先生到了傳厚崗六六號他的一位親戚家裏，因爲送一位藝術家到廣西，在飯後，大家作扶乩之戲。在扶乩的前個把鐘頭，先寫了：「一誠上達，恭請當方土地轉請上海萬國公墓魯迅先生降臨」下面寫着弟子某某的一張黃紙同銀錠燒了，在桌上點着臘燭，燒了香，陳設些清茶糖菓之類，到了時候，先前那個請的「弟子」，跪下叩了頭。魯迅先生上來便寫了一篇文章，其筆調與語氣與他生時相差無幾，原文抄在下面：

「敬謝諸藝人，迅至矣。凡藝術必有於社會有所主張，藝術如不能表現社會，根本無用，藝術家要有深刻的觀察社會，要實地要深入現在的血海裏去游泳一番，然後可以深刻的描寫，藝術家不能騙人，要忠誠，誠實就是藝術，古今來多少不忠實的藝術品，多是騙人的，那般僞來騙飲食的藝術品，不懂的東西不是藝術品，藝術家沒有私見，只有他的同情心，藝術家沒有騙人的手段，只對人類表示點兒直與誠，現中國的藝人，除了騙吃以外，都沒有一點見對於社會對國家有所主張！「敬謝諸藝人的美意，能在此與從來未見面的朋友相叙，余甚樂也。願各自愛，願各走前途，中國其有望矣！再見吧！可愛的忠實的伙伴，迅別！」

看了這段奇文，我們才知道這般「藝人」的醜態。龍厂，寄自南京，十二，八。

海外文訊

鴻模

普希金百年祭

明年是普希金的逝世百年紀念，在蘇聯不消說將有盛大的紀念會舉行，在法國也將有紀念與她的文化有密切關係的文豪。住在法國的俄國作家很多，現在已開始籌備，並舉厄斯特洛斯基，華勒利，威伊甘將軍，哥約奧，瑪德爾，保亞萊，摩里亞克，魯格拉，且朗得爾等爲委員。

民國二十六年

生活日記 文藝日記

現已出版

硬面燙金精裝 每冊實價七角 另加寄費一角

本月十五日起發售 外埠函購務請從速

本店特約十大銀行均可免費匯款訂購 省費便利安穩無比

總店上海福州路三八四號 生活書店發行

一部壯烈的蘇俄初期的革命實寫巨構

夏伯陽

郭定一譯

優待本埠讀者 凡購本書一冊，贈送上海大戲院將於本月下旬開映「夏伯陽」影片入場券一張。購精裝者贈樓上座（價值七角），購平裝者贈樓下座（價值四角）。

精裝一元五角 平裝一元

「夏伯陽」是一部寫俄國內戰時的忠實的小說。這故事，已經攝成電影，得到了國際電影展覽會的讚獎，當該部影片在上海，杭州，廣州等處放映時，轟動一時，今上海大戲院將二次映，可見其價值的偉大。革命是艱苦的，需要多少的血和內的代價，「夏伯陽」的作者曾經參與殘酷的戰爭，他在那位「遊擊戰士」——夏伯陽——的身邊擔任政治的工作，以這實的親身的經歷作題材，他就着手創作這部可歌可泣的「內戰的史詩」來。讀了這書，不但會使我們的心情感到偉大的興奮，同時，在興奮之後，也會變得更加沉毅與堅決吧——因爲它告訴了我們：革命在「今天」是如何的艱難，它有血，甚至於有汚穢，然而也有「曙光」——偉大的「明天」。

上海生活書店經售

北蘇州路 女箱屍案有新發展

行兇處存福里管弄人葉玉奎 查有湮滅證據嫌疑前日被捕

北蘇州路無頭女箱屍案，所獲嫌犯林根弟，茅阿根，蔣元茂三名，經一特院訊明宣告無罪後，捕房奉判不服，除向高二分院上訴外，並由原承辦探員繼續搜集證據。茲悉探員已查得死者彩英被害處白保羅路存福里之管弄人葉玉奎，頗涉湮滅證據的嫌疑，於前日下午四時將葉拘獲，今晨解一特院，由捕房律師陳述案情一過，請求准予羈押詳查，庭諭准予羈押一星期再訊。

歐嘉路綁案破獲 綁匪係喉科醫生

恐嚇鐵廠主索詐鉅款 經偵緝隊員設計逮捕

虹口歐嘉路普愛坊張順記鐵廠廠主張廷紳，最近迭接匪黨五次投函恐嚇，索詐洋三千元，經事主報告偵緝隊查究；由該隊伴與匪黨周旋，匪方復信，約於昨晨零時許將款置放海格路陸家路過橋朝北五枝樹石牌畔空洞內；信內並歷述嚇詐國醫張譽醫及槍殺顧某的往事。隊方據函，如法泡製，一面派大批探警化裝伺候於上述地點，屆時果有兩匪前來取款，探等卽上前拘拿，當拘獲一匪，另一匪在大霧中逃脫。獲匪帶隊訊問，據供：「名韓受生，爲喉科醫生。在逃一匪名蔣阿二。」（9）

▷廣陵潮訟案◁ 定十六日宣判

昨日開審辯論終結

藝華公司拍製「廣陵潮」影片，被出版該書的亞震書局，提起版權訴訟，一特院昨日下午二時開庭審訊，兩造由律師代表出庭。首由原告律師王中任陳述理由，並要求命藝華公司將「廣陵潮」一影片改換別名，在報端所刊廣告，亦不得標有「李涵秋原著」等字樣。繼由被告律師俞鐘驊辯稱依著作權法規定，事前無須徵得亞震書局的同意，且被告係小說編製電影，性質既不相同；內容亦不完全一樣，應予駁斥。旋推事詢原告律師，亞震書局是否有此書的版權證明？據答：原告的版權證明書因年久遺失，現已向內政部補領，一俟領到，當卽呈案。推事當宣告辯論終結，定本月十六日下午二時宣判。（7）

保★險★業 經紀人公會 發生糾紛

華洋兩業暗鬥

本市保險業經紀人公會，本月六日舉行成立會，當場選出執監委員十八人，並定昨日下午舉行宣誓就職禮。不料會員張劍虹等五十餘人，及當選監委吳光市等並請律師宋元惠沈覺代表登報聲稱上次選舉非法，應宣佈無效重選。因此昨日就職禮未能舉行。茲悉此中內幕，實係當選執監委員中華商公司佔大部份，洋商方面因競選失敗，故表不滿，聞黨部方面，將進行澈查。

法租界 破獲兩賭窟

法捕房據報，貝勒路西桂福里九號屋內，有人秘設賭窟，當派探於昨晚十時許，馳往搜查，當場拘獲賭首邵永慶，及男女賭客念八人，並抄獲賭具，賭資等，一併帶入捕房，定今晨解二特院訊辦。法捕房探捕，前晚十時許，在法大馬路四二六號二樓，破獲一賭窟，拘獲賭頭章德生及賭客卅四名，並抄出賭具賭資等，一併帶入捕房，昨解二特院，分別判處罪刑。

繼續罷工

寶華等三綢廠 工人提五項要求 定今晨分途請願

滬西白利南路寶華裕村，益友三廠工人五百餘人前晚罷工後，旋卽召開緊急會議，議定向資方提出要求五項。昨日繼續罷工，下午原擬分赴黨政機關請願，爲曹家渡公安分局勸止。工人定今晨再推舉代表請願，並向各界呼籲。

前脫銬竄逃的飛賊 飛毛腿再度就逮

脫逃後又犯案多起

著名飛賊張小三子，綽號飛毛腿，於上月間被捕後，在解送途中，竟抨脫鐵銬，將押警尹洪基擊昏，趁機脫逃，已誌本報。偵緝隊於前晚得悉張犯匿居尚昌廟平房內，卽派大批警探密往將該屋包圍，翻屋頂入內，將張犯拘獲，張妻狂喊「强姦」，當一併拘帶來五分隊，據悉該犯脫逃後，又犯案多起；遂於昨午再解總局收押。（9）

白玉霜的「母親」問題 不久或可解決

白定本月底赴杭甬演戲 恩派亞戲院將暫停營業

蹦蹦戲女伶白玉霜，自從日前被天津來的盧姓老婦，指認爲生女，要求供養的事件發生後，白伶已請其友人徐培根等代爲交涉，自己則每日除赴恩派亞演戲外，很少出外。盧姓老婦現仍住在龔姓家，每日託人向白伶交涉；聞該老婦已有證據提出，大約與白伶不無關係，糾紛不久或可解決。並聞白伶擬於本月底起程赴杭州寧波等地演唱，順便作一個月的短期旅行營業。恩派亞亦暫時停止營業，候白伶於明春二月返滬後，繼續聘她演唱。（5）

史良出亡迄無音訊 今晨傳訊保人

高三分院 張志讓昨日赴蘇 定今晨趕回出庭

女律師史良，上月因案出亡，高三分院曾於本月一日諭令其保的唐豪，張志讓兩律師交保，並着於十日內將史尋獲；張唐二律師自登報後，迄無音訊。昨日十日限期已滿，高三分院定今晨十時傳訊二保人及證人到案，張志讓律師昨日爲他案往蘇州，定今晨趕回出庭（4）

與華捕衝突

工人一名被捕

法租界薛華立路林笙軍服廠工人楊茂才等四名，前日將康悌路協興榮館主人尤文良及堂倌秦阿二毆傷，被廿六號華捕拘獲，解經該廠門首，廠內衝出工人數名，與該捕大起衝突，該捕受傷，經捕房派大批探捕到場，拘獲倪阿福，昨解二特院，論改期本月十五日再訊。

刦案三起

★昨晚八時許，法租界藍維藹路永福里嶔賓金戒一只（3）

★城內光啓路盛家街四十五號茂新桂圓行夥友顏賢寧家，昨日午後二時被三盜刦去法幣五十餘元，角票卅餘角，金戒一只，及金掛表漢玉等（9）

★昨晚十時，鄧脫路周家嘴附近，有行人某甲，被盜匪二名，劫去洋金戒一只，皮夾一只，內藏法幣二元四角。（3）

□山海關路一五三弄廿六號錢馥塘家，上月廿二日被盜匪黃清和等三名劫去財物二千三百餘元。前日錢偕妻在大千世界遊玩，突遇見黃盜，當扭交越捕收押捕房，昨解一特院，論改期再訊。

□本市特區人力車夫，前晚舉行五區代表聯席會議，請決推代表晉京請願救濟。

□愛多亞路華商輪船公司海文輪近在楊樹浦瑞鎔廠船塢修理，該輪大副務胡阿康，昨晚七時許在輪上工作，失足由輪而跌下，腰部受傷頗重，當車送聖心醫院療治，恐有性命危險。（3）

本市簡訊

□全市棚戶聯合會，昨函工部局，請准許被拆棚戶，重新搭蓋。

□公安局各區所，自本月一日起至十日止破獲烟窟七十餘起。

□本市總工會負責人，對同盟社所傳該會將參加明年在東京舉行之亞洲勞工會議說，表示否認。

□滬西徐家匯沈家宅十四號沈姓住戶，昨晚八時五十分失愼，延燒一小時救熄，結果焚去十五號，十七號，十八號等平房五間。（9）

★四區肩負工人，昨該向社會局請願，要求取銷包工及恢復工作。

□南市三官堂紅坊公所管賬王壽慶，昨被該公所主人任愼培發覺有侵佔鉅款六千餘元嫌疑，當將賬簿等證據連同被告，一併扭控警所解局訊辦。（9）

戈登路捕房 西捕無故毆傷華人

市聯會函請工部局撤查

第一特區市聯會據會員西摩路小菜場黃福記水菓號報稱：有戈登路捕房三七四號西捕，因其妻購買水菓爭欲增加未經允許，竟不問情由，將該水菓號主人痛毆受傷；昨特據情致函工部局請嚴予澈查，依法懲戒。

花果山

川島芳子 秘密來滬說

（梁燕）

川島芳子，這名字在讀者是一定不會生疏的，她是個受高鄰的指使，而以間牒的姿態演出於我國領土的，九一八以前，她在東三省是極爲活躍的，那時軍事上政治上的有關人物，她都運用那交際手腕而接近他們，在他們的不知不覺間，她得到了秘密，要不是她，則日本決不會以驟然的手段，而佔據我們廣大的領土，因日軍決不會有那樣的大胆，決不會明瞭我方一點防禦也沒有的。一二八時候，上海也有他的蹤跡，但那時他間諜的面具已經揭穿，所以成績并不怎樣，但有人說：王賡之獻地圖，也是因爲了她，但這是查無實據了。

近來，她在華北是依舊很那個的，在北平她設立了一爿料理館，聽說是東興樓，這誰也明瞭是掩人耳目的刺探機關。

在這個全國抗敵情緒高漲，而中日談判停頓的時候，她又秘密地來滬了，行蹤很詭秘地住在虹口一爿旅社裏，幾個高尚點的跳舞場，都有她的化裝出現。

一日一聯

一日，偶至本埠愛多亞路杭州飯莊小酌，在大廳上見一對聯，甚妙，作者爲市商會主席王曉籟先生，今錄之于左。上聯：「一放開肚皮吃飯，下聯：立定脚跟做人。」（吳良）

二老財 王英的姊姊 到那裏去了

（斑馬）

這兩天，王英接洽投誠的新聞，在各報上都登着大字。因此我想起王英的姊姊，——河套的女英雄，——大老財王同春之女兒，——二老財。

關於二老財的事蹟，冰心女士，去年十一月曾寫了一篇很生動的文字，登在「青年界」九卷一期。裏面說到王英在民國二十年，部下譁變，倉皇求救於他的姊姊二老財，二老財打了王英一頓嘴巴，罵他沒用，自己立刻飛身上馬，到了軍中，只幾句訓話，便萬衆無聲。

又說到二老財畢竟受了他兄弟的累，到如今仍然被禁在五原城裏。

泳心女士對於這樣一個藍衣皮帽，佩槍躍馬，顧盼如神，指揮風生的女子，」描寫得很有力量。我想王同春是開發河套的老英雄，二老財繼續他父親的事業，只是那個混蛋王英，屢次收集流亡，與國家爲難，這一回，又在匪僞軍裏，爲虎作倀。二老財恨王英，王英怕二老財，現在王英接洽投誠的事，報紙上說他無誠意。如果請二老財出來，再給他一頓嘴巴，他一定會乖乖投誠的。

卽使王英現在確已投誠了，像這樣精爽英豪的奇女子，似乎也應該請她出來，佩槍躍馬，爲國效忠，做一番女英雄的大事業，不要讓她老死牖下纔好。

我們不禁要問：二老財到那裏去了？現在你應該出來了罷？

鴉片也大減價

（唐僧）

星期日的下午，因訪同學，經過老北門舊倉街時，見有十多個類似「癟三」「鴉片鬼」的人，擁擠在一家裝璜嶄新的店門前，那店除了三塊新金字的「×××莊」招牌外，玻璃窗上還貼了一張大紅紙條兒，上面是這樣寫着「本莊開幕紀念，除川雲土一律大減折扣外，另備精美贈品，以答顧客之雅意」，左鄰幾家舊店，也貼着同樣的玩兒：「本莊特別大犧牲，小盒每盒減售小洋一角，但每人以購二盒爲限」「本莊三週擴充營業紀念，全部存貨，爲優待顧客起見，每盒一律減售小洋二角，清雲膏卽日起，買一送一」，「……」等等。當我把這件新發現的事實告訴同學啓英後，他苦笑了一下，感嘆似地說：「想不到鴉片也實行大減價，大犧牲來，在這裏，也就可以知道，大都會上海的商業是怎樣衰落了！」但是我想在此禁烟聲中，烟莊這樣公開饑賣，這也可算是一個奇事罷。（於滄上中）

人名偶對

（阿根）

賽二爺死了三天，黃郛先生也謝世了。曾記得有人把「黃白」，對「綠牡丹」，（舊劇中穆桂英所用）很精當。不知道有沒有好對，有人說，可對「賽金花」；又有人說可對「忘憂草」，「降龍木」，但似乎都不……

三舞女 【二四四】

天笑

第八章 王蓓玉第二

直到王曼莉進了舞場，李四老板想：他的機會來了。當她在田老大家裏的時候，奇貨可居，好像人家碰也不能碰她一碰，到了舞場裏，這是公開的地方，你不能再像在家裏一般的擱阻人家了。我只要撇那個娃娃騙好了，她就跟了我跑，還管什麼田老大？她不過是一個開人肉市場的，現在又收養了許多女孩子，教她們去當舞女，她坐享其利。和從前的開台基，好不到什麼。她若是要倔强，吩咐幾個小弟兄，打掉她的門口也容易。

所以王曼莉到了舞場以後，他也常常來。有時在田老大家裏遇見了，他便約定晚上來跳舞，算是捧場的。其實他也不懂得什麼舞術，不管音樂怎麼奏法，他只是拉着人亂跳。有時踏痛了人家的脚，把人家的白皮鞋上，踏上一片泥脚。有時擁在別的一組舞伴的身上，橫衝直撞，像是舞場中的一個彗星。人家見了他，只好遠而避之，再也不敢去惹他。

他以爲像王曼莉這樣的一個小姑娘，三言兩語，便可以把她哄騙過來了。哄騙過來後，就可以恐嚇她，這不是挺容易的事嗎？那裏知道魚兒竟不上他的鈎，因爲王曼莉早知道那個李四老板不是一個好人。就是爲了王佳玉的打官司事，她也早由比她先進來的姊妹們，告訴她過了。

歡迎直接定閱本市每三月只收報費一元請電九六零八一每早即可準時送到

教育與體育

今日大學聯足球

復旦與暨南對壘

兩隊將力爭錦標 下午在眞如搏鬥

大學聯足球賽暨南已二戰二勝，復旦亦已勝光華，同濟，光華未獲分，今日下午二時半最後一場，復旦，暨南二校將會戰於眞如暨南球場，爭奪本屆錦標。二隊必出全力以爭，以實力論，攻則暨南較優，守則復旦為强。但暨南獲地利，形勢當較復旦為優越。至光華與同濟亦將於今日比賽決定名位。

歷史學家田波烈

今日演講國際情勢

下午四時在青年會舉行 本市文化界昨歡宴田氏

國際歷史學會會長劍橋大學教授田波烈漫遊世界，於日前抵滬；昨晚七時由國際問題研究會，寰球學生會，中外文化協會等團體，假八仙橋青年會歡宴田氏夫婦，計到潘公展，張壽鏞等數十人，首由蔣建白，潘公展致詞，繼由田波烈演說，希望我國將來能加入國際歷史學會。又田氏定今日下午四時半在八仙橋青年會公開講演「國際情勢與國際」

實施國民體育

五年計劃

分兩期訓練

【南京通訊】中央黨部民訓部，曾製訂國民體育訓練實施辦法，規定實施國民體育訓練五年計劃，業經中央常會備案，頒行各級黨部實施。要點如下：一，訓練分兩期，首期二年，二期三年，首期工作為各省市縣普設市體育會，及體育場等，二期為擴大省市縣體育會組織，並於各市區坊各縣區鄉鎮成立體育會等。二，訓練項目以能强身及培養國防技能的運動為主，其他適合當地民情氣候的運動亦可推行。

江浙私中足籃球

今晚結束

今晨足球決賽 約翰應戰金陵

江浙私中足籃球賽，昨為第二日。足球昨日已完畢複賽，結果由約翰與金陵得決賽權，定今晨決賽，落選賽方面，亦已晉達複賽週。籃球聯賽結果，約翰與滬江各以四戰四勝並峙，兩隊定今晚五時交鋒，全部秩序，今晚可告結束。

青年會歌詠班

歌詠音樂會

定今晚八時舉行

青年會歌詠班定今晚八時，假四川路會所禮堂舉行歌詠音樂大會，節目頗多。除歌詠班外，尚有青年，民教館，中華職教會社，等口琴隊參加演奏，將由口琴家石人望領導。（7）

故宮存滬古物

二批昨運京

計裝五千箱

故宮存滬古物，運京存儲，昨日為第二批，自上午六時至下午五時，計裝五千箱，以書畫及瓷器居多，於昨晚十時由天主堂街庫房移往麥根路車站，沿途有英法兩租界巡捕保護，由專車卅二輛運京。現第三批定十四日起運，第四批定十七日，留滬古物尚有萬餘箱。4

銀行盃乒乓決賽

四明戰中匯

今晚八時在湖社交鋒

第四屆銀行盃乒乓賽，二月來會戰結果，中匯與四明均勝十四次，負一次，積分相等；兩隊定今晚八時在貴州路湖社舉行奪標戰。中匯前日以二比五敗於四明，今晚決力謀振作，奪標報仇，屆時定有精彩演出，參觀券可向天津路國貨銀行王九成索取。今晚雙方出戰隊員名單如下：

四明　劉龍洲，孫瑞石，桂偉民，蕭鎰民，陳正庚，周信相，黃家鼎，鄒敬箴，阮蕊馥，屠水祥。

中匯　袁根山，陳錢浩，魏秉均，王平甫，陸希淵，韓永康，秦銓平，葉青如，田衍耕，婁錦雲。6

市童軍理事會

定期改選理事

六百餘人將參加

本市童子軍理事會本屆理事童行白，潘公展，羅烈，汪剛，孫移新，趙懋組，徐國治，余魁元，關靜，張垣，沈愚，余星，席與同，訓方，孫浩，等十四人，任期已滿，該會定廿八日下午二時假市黨部禮堂召集本市百餘童軍團代表，及服務員五百餘人開會，改選下屆理事。（6）

簡訊

★華東各大學國語英語演說賽，今明兩日在京中大舉行，評判員已請定石瑛，周佛海等担任。

★首都普考第二試，昨晨發榜，共錄取一六三名。

★出席世界青年大會我國代表諸培恩等九人定今晨離滬赴印度。

★東吳大學足籃球隊來滬，今日與約翰比賽。

★今日滬聯足球東華逢聖芳濟於逸園，許文奎可助陣。

★手球友誼賽青星昨勝西青五組結果十對二。

★女青年會勞工部援綏遊藝會已決停止舉行售出門票可退還。

★西青籃球麥令甲隊辛隊，因麥令球員行兇，辛隊提抗議。

經濟

粉廠購進洋麥

粉價昨回跌

近遠期一致跌五六分

連漲多日之粉市，自廠進洋麥之說證實後，人心頓轉疲憊；昨日多頭大批斬結，廠方復傾吐，近期市價急轉直下；結果近遠期價格竟致相近，計較前日一致跌降五分，五至六分七五。

麥市洋麥躍漲，而市氣鬆軟，全日經過由堅而疲，計跌一分至九分。

△紗市不振

現紗銷路益見冷淡，現貨商多有求售之心，而受主側價過甚，成交僅四百包許，價格大致與前日相彷。期紗買氣不振，全日過程，微呈疲滯之狀。除遠期大三角外，其餘概小五角至八角。

花市初堅後軟，結果因廠胃漸濃，近期挺定，遠期微形軟疲，約計角許榮辱。

△公債回漲

昨日公債市場，大戶仍繼續拋賣，但數額不多，市氣仍極安定，各債堅穩鮮變，結果皆回好五分至四角半。

△金價穩定

純金標準均見勁漲，大條回長，印銀則縮，金價續呈穩定，與前日同價。

金融行市

標金　一月期

開盤	最高	最低	收盤	較上日	標準價	飾金進出	飾金收入
一一五五·六	一一五五·六	一一五五·〇	一一五五·二	不動	一一五五·一	一一二〇·五	一一一四·五

外匯　中央掛牌

英匯	美匯	法匯	德匯	日匯	港匯	純金	平衡稅
一先令二辨士五	三〇美金	六三〇法郎	七三馬克五	一〇三日元	九七滬元	七鎊二先令半辨士	百分之十七·七五

證券　收市價

種類	期	收市價	較上日
統一戊種	十二月	六二·〇〇	不動
統一戊種	一月	六二·一〇	漲〇·一〇
統一丁種	十二月	六三·一〇	漲〇·一〇
統一丁種	一月	六三·二〇	漲〇·二〇
統一丙種	十二月	六二·〇五	漲〇·〇五
統一丙種	一月	六二·三〇	漲〇·三〇
統一乙種	十二月	六五·二五	漲〇·二五
統一乙種	一月	六五·四〇	漲〇·四〇
統一甲種	十二月	六二·八五	漲〇·四五
統一甲種	一月	六三·〇〇	漲〇·四五
九六公債	十二月	七八·七〇	跌〇·一〇
九六公債	一月	七八·九〇	跌〇·一〇

紗花　收市價

期	棉紗	棉花
十二月	二五五·五	四三·二〇
一月	二四五·一	四三·六五
二月	二三八·八	四四·〇五
三月	二三八·三	四四·二〇

較上日　棉紗近期跌五角至八角，遠期漲三角　棉花本月漲五分，遠期跌一角至一角半

大通仁記航業公司船期表

（每晚十二時開船）船泊南市王家碼頭

十二日	鴻大
十三日	志大
十四日	正大
十五日	隆大

所得稅條例淺釋（三一）

徐孝文著　戴詩馨校

薪給所得應繳稅額便查表（一）

所得總額	每月應繳稅額	稅率
一—二九元	免	× ×
三〇—三四元	五分	每十元徵稅五分
三五—四四元	一角	同上
四五—五四元	一角五分	同上
五五—六四元	二角	同上
六五—七四元	三角	每十元徵稅一角
七五—八四元	四角	同上
八五—九四元	五角	同上
九五—一〇四元	六角	同上

電影

中央　三時　八時半　新春換新片　易方朔　登台　皇帝做和尚　二角　三角　四角　五角　六角

東南　二時　四時　七時　九時一刻　藝華影業公司最新偵探巨片　岳楓導演　百寶圖　幕幕緊張　在在驚人　二角　三角　四角

明星　二時　五時半　七時　九時一刻　天一影片公司全部對白歌唱有聲巨片　邵醉翁導演　陳綺霞　陶金　陳秋風主演　黃浦江邊　二角　三角　四角

光華　二時　四時半　六時半　九時一刻　天一影片公司全部對白歌唱哀艷巨片　邵醉翁最近導演　陳綺霞　陶金　陳秋風主演　黃浦江邊　價目一律二角

新中央　三時　五時　七時　九時一刻　明星影片公司巨片　顧蘭君　黃耐霜主演　夜會　座價二角　三角　四角

山西　二時　四時　七時　九時一刻　民新公司驚人偉作　林楚楚　黎鏗　葛佐治主演　母愛　二角　二角　三角

蓬萊　二時　四時半　六時半　八時半　藝華公司全部有對白聲片　袁美雲主演　小姊妹　座價二角

恩派亞　評劇星期六日加演　皇后影星　白玉霜　花為媒（日戲）　殺子報（夜戲）

榮金　二時　四時半　六時半　九時正　明星影片公司出品　胡蝶　顧蘭君　龔稼農　黃耐霜主演　夜會　二角　三角

西海　二時　四時　七時　九時　二次世界大戰預兆　飛將軍　樓下一律小洋一角

華德　二時　四時　七時　九時　米高梅出品　韋斯摩勒傑作　泰山情侶　座價小洋一角

卡德　日戲二時　夜戲八時　申曲名家會串　玉堂春（日戲）　十美圖（夜戲）　一角　二角　三角

萬國　二時　六時半　九時　女鏢師　五集大團圓　上下一律小洋一角

共和　二時　四時　七時　九時　新華影片公司最新出品　史東山導演　金山　顧而已　胡萍　周旋　十大明星合演　狂歡之夜　座價一角

外埠電影院　大光明　萬能腳　蘇州　母愛

遊藝一覽

電影　大光明　萬花獻　國泰　女魔王　大上海　綠林歌王　南京　藝海　光陸　斷腸雲雨　新光　廣陵潮　卡爾登　廣陵潮　麗都　大偵探　上海　今日之蘇聯　融光　桃李花開　巴黎　歌壇風月　辣斐　龍潭虎穴　浙江　喜臨門　百老匯　恭喜發財

戲劇　威利　弱女鋤奸　九星　劫後英雄　虹口　神童奇局　東海　塞邊英雄記　大舞台　十三本西遊記　黃金　四本封神榜　更新　女子紅　皇后　頭本華麗緣

遊戲場　大世界　小洋二角買一送一　天韻樓　話劇平劇電影等等　大新　樂園　新新　新世界

小茶館

點心

介紹一日貢獻國家歌

了了

本報在十月廿二日發起「一日貢獻國家」運動後，因爲想推進這個運動，就決定創製一個「一日貢獻國家」歌曲，以期爲大衆播唱，而收到更大的效果。不過本報同人中沒有人擅長製譜作歌，所以在十月廿四日本報第一版刊載了一個啓事，向讀者徵求。

這個啓事刊登以後，我們也曾收到了許多人作的歌，可是多未附譜，偶爾有附譜的，也是抄的成曲，如義勇軍進行曲，大路歌等的曲譜。

我們覺得用成曲不甚妥，同時又覺得歌的句子也不應太長，意義也不能太深，必得這樣才可以眞的在民衆間流行。

因爲抱了這個標準來衡量，於是許多熱心讀者寄來的歌曲，更都似乎不甚合適了。於是我們又改變辦法，去託人作歌作曲，有的人爲了忙，沒能答應，有的人則很熱心的作了來。以後經我們請了幾位朋友就收到的歌曲加以選擇，最後才決定採用，雷石榆先生作歌，丁瑺先生作曲的這個一日貢獻國家歌。今天已製版在本欄下方發表了。這並不是說只有這一個好，而是爲了我們認爲他還簡單雄壯。也許其他的歌曲一般的說在藝術價值上較這個更高，只是因爲他不合我們需要簡單的原則致被割愛而已。至對於所有寫歌曲給我們的人，都是我們要十二分感謝的。不只我們感謝，國家也應感謝，因爲他們都是抱了希望更多有貢獻於國而作呀。

我希望這個歌能被大衆採用，並藉此推行以了保全國家領土而貢獻個人所得的運動，在目前說，也就是援綏運動了！

此外在今天本欄中，我們採用了兩位讀者寫來的，他們主張的援綏辦法——不用賀年片，不送聖誕禮，我們認爲這也是希望保全國土的方式之一，所以必須爲之介紹於衆，並且那兩種辦法就我個人說，原則上我是完全贊同的。

宋君說的好，我們應當用我們所能省的錢去援綏。其實這話還可以擴大爲我們應當盡我們所能盡的力量去援綏。同胞們就請你們採用我們這個歌以勸人援綏，並實行不賀年，不送禮以援綏吧，援綏是當前每個民衆的義務啊！

建議不用賀年片　由報紙出特刊代替餘款援綏

（宋良銳）

記者先生：爲了聖誕節和新年，世人不知要化費多少金錢；單以賀年片而論，如能省卻，改爲援綏之資，其數目一定可觀。但寄賀年片是連絡情感和表示敬意的東西，勢難完全廢除。鄙人有個折中辦法，旣可援綏，又可賀年，此路通否，還請先生酌奪。

賀年片的價格上下是不同的，最普通的每份大約角餘（信封，郵票在內，當然這不是最簡單賀片。）雖然這種賀年片的式樣，很美觀，但實在講起來，究竟是消耗品，而且大都是舶來品，利權外溢，却爲何來。

假使在聖誕節，或新年前夕，貴報特闢賀片欄，或出賀年特刊，代替這些消耗品，豈非可以省却許多金錢，拿這些錢去援綏，豈非更妙。

其辦法我主張如下：先在報上廣招要寄賀年片的人，來和貴報接洽。把他們所要寄給發賀年片的人名地址，一一錄下。每份取費一角或若干。（例如某甲要寄給乙丙……等十位朋友，就應該出十份費用。）在出賀年欄的時候，按這些地址，（具名處用要寄賀片人的名字）一份報去，報館對收到他們的錢，除去開支外，其餘悉數匯往綏遠。最好在事前先聲明，每份扣報費郵費若干，至多不過取費幾分就夠了。

賀年特刊，是附刊在當日報上，或單獨發行，都可以。格式也可隨便，但最緊要者，須將所寄賀年片人的姓名所寄的份數刊出。俾便計算。

以上辦法，對貴館國家雖沒有好處，不無小補，但爲貴館既可收手續費（報費），又可作爲貴館自身宣傳，也未見有何不便之處。對於寄賀年片的人，他們也未必有何損失，照常可以向他的（或她的）朋友和長輩賀年，同時且可以得到愛國的願望。還有一層，上海人歡喜遊樂熱鬧時髦，這種新辦法，也許可以轟動一時，最可惜的，是時間較晚，恐怕已備好了賀年片者，許多人已備好了。若貴報能號召，一起加入，其賀年片，改爲明年再用，就更妙。專此，撰安。宋良銳上

藝術之宮

第二十章　破壞爲成功之母（四四〇）

恨水

萬子明笑道：段先生，你倒什麼全都明白。段天得笑道：讀書的人，有什麼不明白的。無論社會上什麼事情，全都在書本子上告訴我們的了。我還是眞肯同窮朋友幫忙。只要我力量辦得到的，人家不來求教於我，我也要就上去同人家幫忙。萬子明道：是呵！那李三爺就常提到您很好，能講平等。上大街了，您不坐車？段天得道：萬掌櫃，你往西走嗎？萬子明道：不，我往東走。段天得道：我也往東。那很好，咱們一塊兒走着聊聊天罷。你同李三爺也不壞。萬子明道：以先我在各處趕廟會，他也是的，所以常遇到。段天得道：他很可憐，那麼大年紀，還幹那種苦玩藝。若不是他姑娘在學校裏起上那麼一件工作，他眞得要飯。兩人說着話，順了大街邊的人行路走。這街道很寬，又非熱鬧處所，兩人走着，只有那瑟瑟的脚步踢蹴灰土聲。萬子明默然的靜靜步子，並不曾答這句話。段天得道：這胡同裏，像李家大姑娘，總算難得的。她同行四五位姑娘，都比她來得摩登，花錢也比她大手的多。萬子明帶了一點笑聲，好像是很不注意的，問道：她還有個同行啦？

▽愛自由

小記者

★英王愛德華八世，愛自由不愛王位，願與辛夫人結婚，而做屣尊榮；這大概愛自由的人們，都贊同這種舉動。

★本來，英國的王位，地位很高，但在實際上，不負什麼責任；再說得明白一點，就是不見得能有所作爲。

★像這種很高的地位，最好請七八十歲的「亞爾們」担任；那末，年高德劭，倒也便哉游哉，並於富有活力的年青人，也許是不很相宜的。

改送援綏收據

耶誕新送禮法

一人

國防最前綫的綏遠戰事發動以來，我軍將士在冰天雪地中浴血抗戰着，屢次擊敗了僞軍，十一月二十四晨九時克服僞匪軍的根據地百靈廟，並獲得無數戰利品，本月九日又克復大廟，捷報傳來，是使人多麼感到興奮呵！後方民衆，因激於義憤，故大家風起雲湧地響應着「一元運動」「一日運動」「絕食」「節煤」等等援綏，這的確是個可喜的現象。不過，決不能認爲這便算是滿足，我以爲，應把「可省的錢都省下來，全數捐助援綏」才對。

每年十二月二十五日那天的聖誕節，又快將光臨了。公司、商店的玻璃櫥窗內都將佈置著這位聖誕老人的白鬚的老像，以慶祝聖誕節的名義，來多做一些生意，多傾銷一批舶來品。到了那天，各校的學生和智識階級及基督信徒們，都要購買大批的玩具糖果等，作爲聖誕節互相贈送的禮物。因此，外國的聖誕老人又將一袋袋的將法幣悄悄地帶回他的國度裏去了。在這裏，我固不想反對慶祝聖誕節，但是，却不能同情以可貴的金錢去換一種不實用的消耗品，我想，最好每人把過去爲了慶祝聖誕節而送給某人多少禮物的錢，現在就用那人的名義捐給代收援綏捐款的機關或銀行去，在收條上寫明是聖誕節的禮物，再把收條寄給所要送禮物給他的人。這不是要比贈送糖果，玩具等禮物要有意義得多嗎？同時，對國家既可減少一筆無謂的巨大的漏卮，在個人方面呢！也可盡了一份國民的義務，在前方的戰士亦可增加一份抵抗敵人的力量，這樣一舉二得的事情，又何樂不爲呢？願大家起來從速努力實行吧！

一日貢獻國家歌

雷石榆作歌　丁瑺作曲

本報特請雷石榆丁瑺兩先生所作之一日貢獻國家歌曲

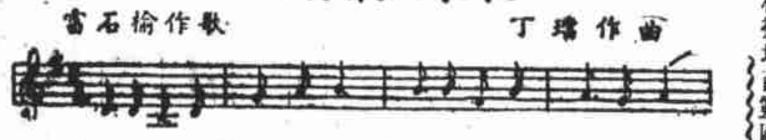

5.5 3.5 | 1.2 3 | 3.3 1.3 | 2.1 2 |

（一）每人 少用 一天 錢，敵人 多送 幾條 命。
（二）我們 捐出 一天 錢，可叫 飛機 飛滿 天。
（三）我們 捐出 一天 錢，換來 武器 不內 戰。
（四）每人 少用 一天 錢，敵人 多送 幾條 命。

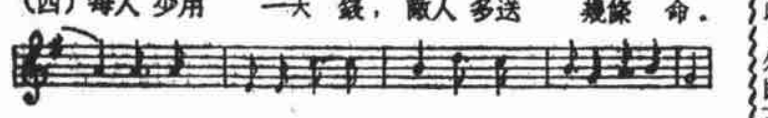

2 2.2 | 6.6 4.4 | 3 5.4 | 3.1 2.3 | 1 ‖

（一）只要 大家 合力 幹，那怕 領土 不完整。
（二）只要 大家 合力 幹，那怕 失地 不收還。
（三）只要 大家 合力 幹，那怕 強敵 和漢奸。
（四）只要 大家 合力 幹，那怕 民族 不復興。

昨日本報收到援綏捐款報告

共收四十一元零九分連前共收四千六百四十九元一角四分

昨日本報收到援綏捐款，共計四十一元零九分，連前共計四千六百四十二元一角四分，除已結存外，茲將捐款人姓名列下：

[illegible]

上海南京路大陸商場　電話九二八五五轉接各部

中國國貨公司

冬季大廉價

品類最多　售價最廉

·冬·節·禮·品·

謹請選購　定能滿意

藝華名片　廣陵潮　入座代價券大贈送　各界注意該片在新光大戲院開映

惠購貨品滿一元奉贈代價券一角　兩支店同時贈送

新閘路池浜路口　新閘路中國國貨公司

小東門內大街　小東門中國國貨公司

冬季大廉價。冬令應時用品。一律非常便宜。

金城　院址北京路貴州路口　電話：[illegible]

二時半　五時半　九時一刻

十全十美的孩子戲

陳娟娟主演

小孤女

楊小仲導演

又驚又喜　又甜又苦

新華公司大貢獻

共舞台　愛多亞路

電話：八四八〇八

今夜七時登場

火燒紅蓮寺　第九集

價目　一角　一角半　三角半　四角半　六角　八角